LA PRESSE A PARLÉ DE NOTRE TOURNOI

Tennis

Elitsa Kostova a fait craquer Myrtille Georges

Open féminin GDF-Suez de Perros-Guirec. C'est au mental que la Bulgare a remporté la finale.

Ronan Masson

Myrtille Geoges semblait pourtant avoir toutes les cartes en mains. Après une demi-finale expéditive, tout comme le tour précédent, la jeune Française avait réussi à prendre le meilleur sur Elitsa Kostova dans la première manche (7-5). La Bulgare avait dû batailler ferme samedi pour vaincre la championne de France des 13-14 ans, Théo Gravouil (6-3, 7-5), et en-

mentée [illegible] matin [illegible] le ma[illegible] jeu décisif pour [illegible] on pouvait craindre que [illegible] lui soit préjudiciable. [illegible] alors qu'elle [illegible] 0-5 sur le se[illegible] saire, on [illegible] bien partie pour in[illegible] marès de l'Open de Perros-Gu[illegible] mais voilà, la plus forte mentalement, dimanche, a bien été Elitsa Kostova. La tête de série numéro un a su garder son calme pendant que Georges contestait bien trop longtemps une décision arbitrale, à la fin de la première manche.

Et alors que la Française ruminait ensuite l'incident, Kostova gardait sa concentration et jouait l'esprit libre. « **Je n'ai plus pensé ni à gagner ni à perdre mais seulement à jouer au tennis le mieux possible,** analysait la championne après sa victoire. **Mes matchs**

Elitsa Kostova s'est imposée en finale du [illegible] Guirec.

[illegible] **aussi** [illegible] **précédents dit** [illegible] **porte** [illegible] **né le moral pour** [illegible] Pendant une grande partie [illegible] laissé filer les [illegible] dans la deuxième [illegible] totale[illegible] inca[illegible] pable de réagir [illegible] de mieux en mieux. La Bu[illegible] çaise s'étaient déjà rencontrées à deux reprises, à chaque fois à l'avantage de la première.

Les résultats. *Demi-finales* : Myrtille Georges (N16, France) bat Audrey Bergot (N16, France) 6-3, 6-2 ; Elitsa Kostova (N12, Bulgarie) bat Aurélie Védy (N20, France) 6-2, 7-6. *Finale* : Elitsa Kostova bat Myrtille Georges 5-7, 6-1, 6-0.

22S09

Perros-Guirec

La finale du tournoi de tennis opposera de fines raquettes

Elitsa Kostova et Théo Gravouil [illegible]

Elitsa Kostova n° 12, française, a assumé son rôle de tête de série n° 1.

Aujourd'hui à 16 h [illegible] disputé une partie de l'[illegible] finale de l'open de [illegible] F-Suez du Tennis [illegible] Perros-Guirec. A[illegible] mi-finales se disp[illegible] à partir de 9 h. Elit[illegible] Audrey Berg[illegible] ne part. E[illegible] Kostova et du match entre Marine Beurgre-Guyot et A[illegible] part.

La marraine de [illegible] Marie Dechy, éch[illegible] avec les jeu[illegible] 15 h cet après-midi. Un plaisir et une fierté pour ces jeunes tennismen.

Hier, lors des quart[illegible] Kostova, 12 [illegible] emporte sur Théo Gravouil, champion de France des 13-14 ans, classée -4/6, sur le score de 6/3 et 7/5. Lors d'un match qui a eu le p[illegible] en haleine [illegible] série n° 2, sur le score de 6/2 et 6/4, elle bat Audrey Ber[illegible] Le Télégramme

Tournoi GDF Suez

Une première pour P. Labrot

Philippe Labrot va vivre le tournoi dans le rôle de président.

C'est pour de prendre, cette année, les rênes du Tennis-club municipal de Perros-Guirec (TCMP), le club organisateur du tournoi GDF Suez. Philippe Labrot, qui est au club comme joueur depuis 1993 et au comité directeur depuis plus de dix ans, ne part pas en terre inconnue.

Du stress en plus

À bientôt 50 ans (en avril), il va vivre cette 10e édition d'un tournoi reconnu dans le gotha national presque comme les autres mais certainement avec une petite pointe de stress en plus. Même en ayant participé activement aux éditions précédentes en exerçant plusieurs rôles (sonorisation, chauffeur…), la fonction de président engendre des responsabilités nouvelles, notamment en terme de communication et de relations, un exercice dans lequel il est, pour l'instant, peu à l'aise.

Une équipe rodée

Tout en poursuivant la gestion courante (200 licenciés) du club, qu'il ne faut pas oublier comme il le précise, il a préparé le tournoi avec l'ensemble d'une équipe de bénévoles motivée et parfaitement rodée.

« Cette année, nous avons organisé une réunion de préparation spécifique au tournoi afin de bien définir le rôle de chacun », a souligné le président. Il a également participé à la recherche de partenaires, et il en faut pour boucler un budget de l'ordre de 40.000 €, dont 12.000 € de prix.

Cette 10e édition se présente très bien mais Philippe Labrot, qui veille au moindre détail, notamment au niveau de l'accueil des compétitrices, un élément clé dans la réussite, ne se sentira vraiment soulagé que dimanche, après la remise des prix.

Tennis à Perros-Guirec, du 4 au 10 mars

Un tournoi de haute volée

Le tournoi GDF-Suez de Perros-Guirec fête ses dix ans. Organisé par le Tennis club municipal, il a acquis, au fil des ans, une belle notoriété, devenant le deuxième tournoi féminin par son importance en Bretagne. L'événement fait désormais partie du cercle très fermé du Circuit national des Grands tournois. Il attire des joueuses françaises et internationales classées en 1re série. Remportée l'an passé par Ségolène Berger, n°29 française, la compétition, dotée de 12 000 € de prix (dont 2 500 € pour la gagnante, 1 500 € pour l'autre finaliste et 1 000 € pour les demi-finalistes), se déroule du lundi 4 (premier tour) au dimanche 10 mars. Demi-finales le samedi 9 à partir de 9 h, et finale le dimanche 10 à 16 h. Pour donner la mesure du niveau des joueuses, on rappellera que la vainqueure 2008, Julie Coin, éliminait six mois plus tard la n°1 mondiale, Anna Ivanovic, au second tour de l'US Open ! Entrée libre. ■

Complexe sportif de Kerdraon, route de Pleumeur, Perros-Guirec. Programme complet sur **tcmp.free.fr**

Ouest-France / Bretagne / Lannion / Perros-Guirec / Archives du mercredi 06-02-2013

Tournoi GDF Suez : les conventions sont signées - Perros-Guirec

mercredi 06 février 2013

Les partenaires ont signé les conventions k budget de 40 000 €, avec une dotation de

Tennis. N. Dechy, marraine du 10e tournoi GDF-Suez

La 10e édition du tournoi de tennis féminin GDF Suez, qui aura lieu du 5 au 10 mars, a été officiellement lancée lundi. Philippe Labrot, président du TCM Perros, le club organisateur, et Laurent Frot, directeur du tournoi, ont eu l'occasion de mettre en avant le rôle essentiel des fidèles partenaires, dont Le Télégramme, lors de la signature de conventions, à l'hôtel Agapa.

Les partenaires ont signé les conventions, lundi, à l'Agapa.

12.000 € de dotation

Toutes ces contributions permettent de boucler un budget de l'ordre de 40.000 € et de parvenir à une très belle dotation (12.000 €). C'est l'une des plus importantes de France pour un tournoi, qui est le joyau du tennis féminin en Bretagne. Les meilleures joueuses françaises et étrangères sont à nouveau attendues sur les cours de Kérabram pour ce tournoi. La marraine sera Nathalie Dechy, ancienne joueuse internationale française, demi-finaliste de l'Open d'Australie en 2005. Sa venue a été confirmée par Sébastien Ramos, délégué régional de GDF-Suez.

Le maire, Yvon Bonnot, a quant à lui, réaffirmé le soutien de la ville qui se traduit cette année, outre la logistique habituelle, par la réfection complète de l'éclairage de la salle de tennis. Marie-Christine Peltre, nouvellement élue à la tête de la Ligue de Bretagne de tennis, a insisté sur l'importance du tournoi dans la valorisation du tennis féminin en Bretagne. Une fois de plus cette 10e édition devrait se distinguer par la qualité du spectacle et de l'accueil réservé aux joueuses et par le dévouement d'une équipe de bénévoles toujours aussi motivée.

La 10 e édition du tournoi de tennis féminin GL a été officiellement lancée ce lundi 4 février. principaux partenaires étaient présents pour pa liant à l'organisation du tournoi. L'élite des joue joueuses étrangères, sont attendues sur les semaine des vacances scolaires pour la zone A.

Le partenaire titre, GDF Suez, par la voix de son d a confirmé la venue de Nathalie Dechy, ancienn comme marraine de l'épreuve. Yvon Bonnot, mai de Perros, a souligné que cette année était riche en anniversaires pour la ville, puisqu'après la 10 e édition du tournoi GDF Suez, suivront les 20 ans du festival de la BD, en avril, puis les 30 ans du festival des Hortensias, en août.

Le soutien de la ville pour cet événement se traduit par la réfection complète de l'éclairage de la salle de tennis. Marie-Christine Peltre, nouvellement élue à la tête de la Ligue de Bretagne de tennis, a insisté sur l'importance du tournoi dans la valorisation du tennis féminin en Bretagne. Une fois de plus cette 10 e édition devrait se distinguer par la qualité de son accueil et le dévouement d'une équipe de bénévoles motivés autour de Philippe Labrot et Laurent Frot.

GDF-Suez.
Dans les coulisses du tournoi

Pour son dixième anniversaire, le tournoi GDF-Suez va, comme les années précédentes, faire vibrer un public qui, toute la semaine, peut assister dans de très bonnes conditions sur les gradins montés depuis le début de la compétition à un spectacle de très haut niveau. L'occasion de rappeler le rôle essentiel des bénévoles.

Une partie des bénévoles, réunis autour du président, Philippe Labrot.

Certes, le talent des joueuses (six numérotées seront finalement présentes, l'Anglaise Lisa Whybourn, blessée, ayant dû déclarer forfait) est essentiel pour la réussite de la manifestation. Mais rien de tout cela ne serait possible sans le travail de longue haleine réalisé par une équipe de bénévoles très soudée et très motivée.

Cette partie immergée de l'iceberg est un rouage essentiel, sans lequel rien ne pourrait se faire, comme le soulignent Philippe Labrot, le président du TCMP, et Laurent Frot, directeur du tournoi. Dans les coulisses, selon une mise en scène parfaitement bien huilée, ils sont ainsi une bonne quinzaine à « jouer » les rôles qui leur sont dévolus.

Chacun son rôle

Cette année, afin de peaufiner encore mieux une organisation quasi parfaite, une réunion préparatoire spécifique au tournoi avait été organisée. Pour parvenir, et surtout rester au sommet de la hiérarchie des tournois de la catégorie (Perros est numéro 1 des tournois féminins CNGT en France), pas de droit à l'erreur au niveau sportif (juge-arbitre et assistants, arbitres, réservation salles d'entraînement), mais aussi logistique (transport, hébergement, sécurité, signalétique, sonorisation, site internet…). Chacun assume parfaitement sa tâche et se met en quatre pour accueillir au mieux des joueuses qui soulignent régulièrement la qualité de l'accueil dont elles font l'objet.

> ***Pratique***
À Kerabram, jusqu'à dimanche (finale à 16 h) ; entrée gratuite.

> Fidèles au poste

Judith, bénévole multifonctions

Judith Routledge, bénévole multifonctions, licenciée au TCMP depuis une vingtaine d'années, s'investit chaque année avec beaucoup de plaisir dans l'organisation. Si, comme elle le souligne, elle n'a pas de rôle défini, elle n'en est pas moins très efficace notamment en amont, dans la recherche de partenaires (pas toujours facile). Pendant la compétition, elle devient tour à tour barmaid, balayeuse, interprète (elle est anglophone), chargée de la loterie…

Carole accueille les joueuses

Depuis trois ans, Carole Frot est aux petits soins avec les joueuses et leur entourage et leur réserve un accueil très chaleureux. Gestion des chambres d'hôtels, restauration des compétitrices mais aussi des bénévoles, gestion du livre d'or… des tâches assumées avec le sourire par Carole qui cherche à satisfaire le moindre désir des championnes, le tout dans une grande convivialité et avec une grande simplicité.

Mary-Sarah « cordeuse » officielle

Joueuse en équipe fanion du TCMP, Mary-Sarah Le Bail, étudiante en Staps, est investie dans l'organisation depuis de longues années et ce, avec le sourire et beaucoup de discrétion. Sa spécialité première est de refaire les cordages des raquettes, une tâche minutieuse quant à la précision de la tension du cordage, une exigence des joueuses qu'elle comprend parfaitement. Affichage des rencontres, revue de presse, livre d'or… lui sont également dévolus.

Grégoire à la sono

Nouveauté, cette année, la sonorisation des courts de Kerabram, pendant toute la semaine de compétition, est le domaine attitré du jeune licencié du TCMP, Grégoire André, un rôle qu'il assume parfaitement. Pour remplir cette tâche importante pour le public (présentation des joueuses, animation musicale…), Grégoire a suivi une formation au niveau de la Radio Millénium qui relaie, par ailleurs, les informations du tournoi sur les ondes.

Tournoi GDF Suez.
Une première pour P. Labrot

S'il vient de prendre, cette année, les rênes du Tennis-club municipal de Perros-Guirec (TCMP), le club organisateur du tournoi GDF Suez, Philippe Labrot, qui est au club comme joueur depuis 1993 et au comité directeur depuis plus de dix ans, ne part pas en terre inconnue.

Philippe Labrot va vivre le tournoi dans le rôle de président.

Du stress en plus

À bientôt 50 ans (en avril), il va vivre cette 10e édition d'un tournoi reconnu dans le gotha national presque comme les autres mais certainement avec une petite pointe de stress en plus. Même en ayant participé activement aux éditions précédentes en exerçant plusieurs rôles (sonorisation, chauffeur…), la fonction de président engendre des responsabilités nouvelles, notamment en terme de communication et de relations, un exercice dans lequel il est, pour l'instant, peu à l'aise.

Une équipe rodée

Tout en poursuivant la gestion courante (200 licenciés) du club, qu'il ne faut pas oublier comme il le précise, il a préparé le tournoi avec l'ensemble d'une équipe de bénévoles motivée et parfaitement rodée.

« Cette année, nous avons organisé une réunion de préparation spécifique au tournoi afin de bien définir le rôle de chacun », a souligné le président. Il a également participé à la recherche de partenaires, et il en faut pour boucler un budget de l'ordre de 40.000 €, dont 12.000 € de prix.

Cette 10e édition se présente très bien mais Philippe Labrot, qui veille au moindre détail, notamment au niveau de l'accueil des compétitrices, un élément clé dans la réussite, ne se sentira vraiment soulagé que dimanche, après la remise des prix.

TOURNOI GDF SUEZ
LA PREMIÈRE ÉDITION DU PRÉSIDENT LABROT

Philippe Labrot a pris cette année la tête du Tennis club municipal de Perros-Guirec, organisateur du tournoi GDF Suez dont la 10e édition se tient en ce moment. Une édition à laquelle le tout nouveau président veille avec la plus grande attention.

Prétournois de tennis. A. Daniel et J. Nouaux vainqueurs

Les tournois disputés pendant la semaine précédant le tournoi international féminin GDF Suez dont la 10e édition débute aujourd'hui ont connu leur épilogue, dimanche, à l'issue de finales très disputées et de grande qualité, tant en dames qu'en messieurs. Rappelons également que les finalistes dames intègrent le tournoi principal.

De beaux tableaux

Si avec 92 engagés (dont 27 féminines), la participation a été moins importante que l'an passé, notamment dans les plus bas classements, la qualité était au rendez-vous avec des tableaux simples messieurs et dames très relevés.

Chez les messieurs, après s'être débarrassé en trois sets et avec une belle « perf » à la clé de Mathieu Boubennec (1/6), de Quimperlé, le jeune joueur licencié à Paimpol, Jean Nouaux (3/6), a réalisé une nouvelle perf à 2/6 en battant, en finale, le très expérimenté joueur de Coulaines, Loïc Dollo (2/6), à l'issue de trois sets de très bon niveau.

En simples dames, le public a également été gâté avec une excellente finale en trois sets dans laquelle Audrey Daniel (2/6), de Port Sud Breuillet (Essonne) a battu Aïse Dorey (2/6), d'Urville-Nacqueville (Manche), à l'issue d'un jeu décisif dans le 3e set.

Les autres résultats : + 35 ans hommes, Christophe Vallon (15/2 Bégard) bat Laurent Grall (15/3 Tréguier) ; + 50 ans hommes, François André (Perros 15/3) bat Alain Le Roux (Plestin 15/4) ; dames + 45 ans, Judith Routledge (Perros 15/4) bat Sylvie Le Quellenec (15/4 Penvénan).

Vainqueurs et finalistes lors de la remise des prix en présence des organisateurs et d'Yvon Bonnot, maire.

TOURNOI GDF-SUEZ
DIRECTION LES COURTS !

C'est parti pour la dixième édition du tournoi international féminin de tennis GDF Suez. Audrey Daniel et Aoïse Dorey (ci-dessus) feront partie des joueuses. Du beau spectacle en perspective !

Open GDF Suez

Atout sports. Depuis hier, les premiers échanges ont débuté. Dès aujourd'hui, quatre matches qualificatifs pour les 16e vont opposer des joueuses classées -2/6.

Trois questions à...

Laurent Frot, directeur de l'open de tennis de Perros-Guirec.

Laurent Frot, vous êtes le directeur de l'open de tennis de Perros-Guirec, comment va se dérouler le tournoi ?
Ce tournoi se déroule sur cinq jours et, après la journée de demain (aujourd'hui, N.D.L.R.) nous attaquerons les 16e de finale jeudi, les 8e vendredi, les quarts samedi pour finir par les demi-finales et la finale dimanche. Le tournoi a un budget de 40 000 € dont 12 000 € de dotation pour les joueuses. Il se déroule sur le court couvert de Kérabram où une tribune a été installée pour permettre au public de suivre les matches. L'entrée est gratuite pendant toute la durée du tournoi.

Jennifer Moinard (0) a remporté son premier match face à Audrey Daniel. Dans la soirée, elle affi (-2/6) qu'elle a battu 6/0, 6/0.

10e Tournoi GDF Suez, à Perros-Guirec.
L'éclosion de Myrtille Georges

Aurélie Vedy sera encore de la partie, à Perros.

Pour le dixième anniversaire de son désormais traditionnel tournoi GDF Suez, le Tennis Club de Perros-Guirec présente encore cette année un plateau très relevé avec huit filles classées en « 1re série » : n° 12, Elitsa Kostova (TC Denain) ; n° 16, Myrtille Georges (TC Asnières) ; n° 16 Audrey Bergot (TC Paris) ; n° 20, Aurélie Védy (Alsace-Lorraine) ; n° 21, Lisa Whybourn (Stade clermontois) ; n° 21, Mikaela Honcova (TC Denain) ; n° 22, Patricia Sanduska (Orléans) ; n° 30, Charlène Seateun (Montpellier).
Myrtille Georges, 22 ans (Asnières), sera sûrement l'attraction de ce tableau, elle qui était venue à l'âge de 16 ans dans le Trégor avec un classement à « 0 » : « J'ai de très bons souvenirs de Perros. On y est toujours très bien accueilli ; ça nous fait vraiment plaisir d'y revenir, avec Yves Rodet, mon coach depuis onze ans. Cette semaine, sans tournoi ITF, le circuit dans lequel je joue maintenant, je reviens donc à Perros avec pour objectif d'y bien figurer afin de m'en servir [illegible] rampe de l[illegible] 250e mondial. [illegible] de rentrer da[illegible] Roland-Garros [illegible] points dans le [illegible] viennent, avec [illegible] espoir de faire [illegible] pour prétendre à [illegible] dans le tableau fin[illegible] tionaux de France. [illegible] j'ai hâte cependant [illegible] la terre battue, sur[illegible] très bien joué l'an [illegible] trouvé de repaires [illegible] confiance ».
C'est donc un tableau [illegible] ouvert, avec assurément [illegible] matches, que les no[illegible] spectateurs auront le pla[illegible] suivre gratuitement su[illegible] courts du TCMP avec [illegible] François-René Guéret, le j[illegible] arbitre de l'épreuve, déjà d[illegible] les starting-blocks, avec l'ent[illegible] en lice aujourd'hui des filles cla[illegible] sées « - 2/6 » (Lika, Auber[illegible] Lolia, Fahaguin, Tanielian) ».

Tournoi GDF Suez.
Le haut niveau au rendez-vous

Marion Aubert et Jennifer Moinard étaient en lice, hier soir.

Philippe Labrot, président du club, Laurent Frot, directeur du tournoi, François-René Guéret, juge-arbitre, trois élements clés de l'organisation du tournoi par le TCMP.

Entrée dans le vif du sujet depuis hier, la dixième édition du tournoi international féminin GDF Suez (le plus important de sa catégorie en France) devrait à nouveau atteindre les sommets avec d'ores et déjà dix joueuses numérotées inscrites.
Si les sœurs Kukova, annoncées en fin de semaine dernière, mais qui ont finalement préféré le soleil d'Egypte à celui de la Côte de Granit Rose, et Charlène Seateun (blessée), ne seront pas présentes, le tableau final annoncé par Laurent Frot, le directeur du tournoi, justifiera une fois de plus la confiance et la reconnaissance accordée par le sponsor principal GDF Suez et les autres dont Le Télégramme.
La Bulgare Elitsa Kostova (n° 12), Myrtille Georges (n° 16), Audrey Bergot (n° 16 bis), Aurélie Védy (n° 20), l'Anglaise Lisa Whybourn (n° 21), la Slovaque Michaëla Honcova (n° 21) et la Polonaise Patrycja Sanduska (n° 22) mais également des joueuses négatives vont faire de ce dixième anniversaire une véritable fête du tennis féminin et le public va une nouvelle fois pouvoir assister à du tennis de très haut niveau.

Des nouveautés
Si, comme chaque année, l'équipe des bénévoles menée par le président du TCMP, Philippe Labrot, va être aux petits soins pour accueillir ces compétitrices de haut niveau hébergées à compter du classement 0, des nouveautés voient le jour et ce, dans le souci d'une meilleure qualité du spectacle. Les gradins ont été montés lundi (et non plus seulement pour les phases finales) afin que le public puisse assister dans de très bonnes conditions aux rencontres de haut niveau.
Un autre élément essentiel pour les compétiteurs, l'éclairage que la commune a refait entièrement et est désormais aux normes de la Fédération française de tennis. Par ailleurs, Nathalie Dechy, marraine de l'édition, échangera des balles avec les jeunes de l'école de tennis du club, dimanche, de 15 h à 16 h, avant d'assister à la finale et de remettre les prix aux finalistes.

> ***Pratique***
Tous les jours, jusqu'à dimanche, à Kerabram. Entrée gratuite.

Tournoi GDF Suez.
Le programme de la journée

Théo Gravouil (- 4/6, championne de France des 14 ans) ici, à droite, avec Cassandre Thébault qu'elle a battue. Elle rencontre aujourd'hui, Elitza Kostova (n 12), tête de série du tournoi.

La 10e édition, dont la finale sera jouée demain, à 16 h, est entrée dans sa dernière phase, et aujourd'hui, le public va pouvoir assister à des rencontres de très haut niveau.

Le programme : à 11 h, Elitza Kostova (n° 11) contre Théo Gravouil (- 4/6, championne de France des 14 ans) ; à 14 h, Myrtille Georges (n° 16) contre Jennifer Zerbonne (- 30) ; pas avant 16 h, Audrey Bergot (n° 16) contre le vainqueur de la rencontre disputée hier soir entre Michaëlla Honckova (n° 21) et Candice Paya (0) ; pas avant 18 h, Aurélie Védy (n° 20) contre Marine Beugre-Guyot (- 4/6).

Tournoi GDF Suez. Les phases finales aujourd'hui

L'édition 2013 (la dixième) du tournoi féminin GDF Suez, après quinze jours (avec le pré-tournoi) d'une compétition dont le niveau est monté régulièrement en puissance, touche à sa fin mais les morceaux de choix sont à venir avec, aujourd'hui, le dernier carré en compétition.

Le très haut niveau au rendez-vous

Si le tableau final, suite à des défections et des blessures de joueuses, est finalement moins étoffé qu'auraient pu espérer les organisateurs, le très haut niveau est à nouveau au rendez-vous avec cinq joueuses numérotées ayant disputé, hier, les quarts de finale. Elitsa Kostova (n° 12), tête de série, qui a battu, hier, la toute jeune Théo Gravouil, Myrtille Georges (n° 16), Audrey Bergot (n° 16) et Aurélie Védy (n° 20) devraient, sauf surprise, être en lice ce matin.

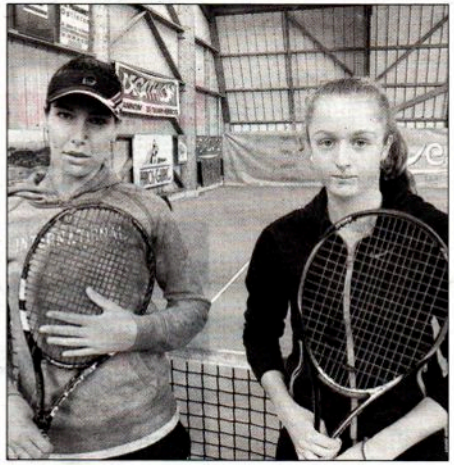

En quart de finale, Elitsa Kostova (n° 12) a logiquement battu la jeune Théo Gravouil (-4/6), 14 ans, qui a fait mieux que se défendre.

Une animation avec Nathalie Dechy

La compétition enchante le public, de plus en plus nombreux, signe s'il en est encore besoin de la qualité du spectacle, et dès ce matin, 9 h, pour le début des demi-finales, il devrait être au rendez-vous sur les gradins installés cette année pendant toute la semaine de compétition. Afin de faire patienter les spectateurs avant la finale, une animation sous forme d'échanges de balles est proposée par Nathalie Dechy, marraine de l'édition du 10e anniversaire, aux enfants de l'école de tennis du TCMP.

> À noter

Aujourd'hui, à partir de 9 h, demi-finales, à 16 h, finale, à Kerabram (suivre le fléchage Le Télégramme) ; entrée gratuite.

Perros-Guirec

La finale du tournoi de tennis opposera de fines raquettes

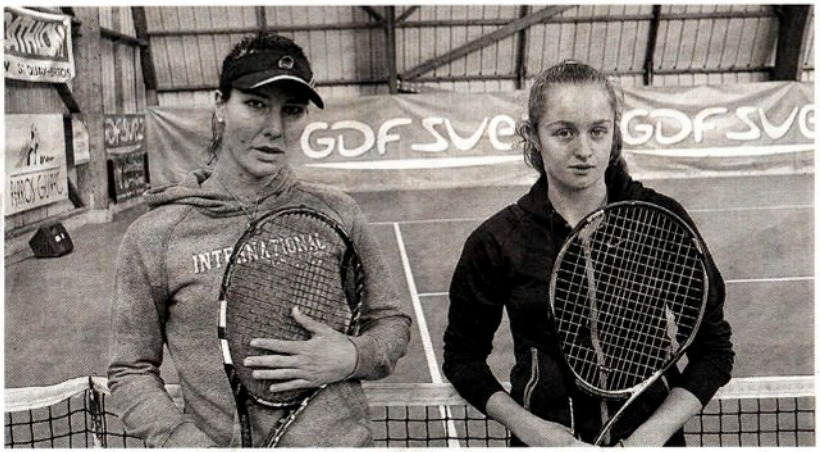

Elitsa Kostova et Théo Gravavouil ont disputé une partie de haut niveau.

Elitsa Kostova n° 12, française, a assumé son rôle de tête de série n° 1.

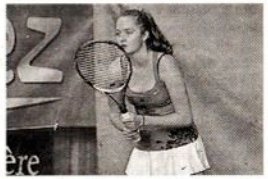

Théo Gravouil, championne de France des 13-14 ans, a vendu chèrement sa peau.

C'est aujourd'hui à 16 h que se déroulera la finale de l'open de tennis féminin GDF-Suez du Tennis-club municipal de Perros-Guirec. Auparavant, les demi-finales se disputeront ce matin à partir de 9 h. Elles mettront aux prises Audrey Bergot et Myrtille Georges d'une part, Elitsa Kostova et le vainqueur du match entre Marine Beugre-Guyot et Aurélie Vedry d'autre part.

La marraine de cette 10e édition, Nathalie Dechy, échangera quelques balles avec les jeunes de l'école de tennis vers 15 h cet après-midi. Un plaisir et une fierté pour ces jeunes tennismen.

Hier, lors des quarts de finale Elitsa Kostova, 12e joueuse française et tête de série n° 1 du tournoi, l'a emporté sur la jeune Théo Gravouil, championne de France des 13-14 ans et classée -4/6, sur le score de 6/3 7/5, lors d'un match qui a tenu le public en haleine.

Les autres rencontres ont vu les succès de Myrtille Georges, tête de série n° 2, sur Jennifer Zerbone sur le score de 6/2 6/1. Et de Audrey Bergot, tête de série n° 3, sur Michela Hancova par 7/6 6/2.

Le match entre Aurélie Vedy, tête de série n° 4, et Marine Beugre-Guyot, classée -4/6, disputé en soirée, donnera le nom de la dernière demi-finaliste.

Tournoi GDF-Suez à Perros-Guirec.
Des demi-finales explosives

Après un samedi séduisant, les demi-finales du tournoi GDF-Suez s'annoncent passionnantes, aujourd'hui, à Perros-Guirec.

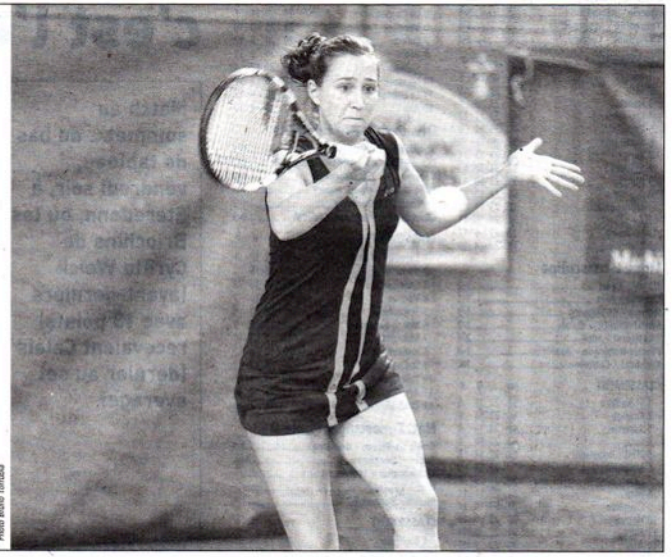

Audrey Bergot (ci-contre) affrontera ce matin une Myrtille Georges particulièrement à son avantage sur les courts costarmoricains.

Photo Bruno Tonuba

Tennis

Elitsa Kostova a fait craquer Myrtille Georges

Open féminin GDF-Suez de Perros-Guirec. C'est au mental que la Bulgare a remporté la finale.

Myrtille Geoges semblait pourtant avoir toutes les cartes en mains. Après une demi-finale expéditive, tout comme le tour précédent, la jeune Française avait réussi à prendre le meilleur sur Elitsa Kostova dans la première manche (7-5). La Bulgare avait dû batailler ferme samedi pour vaincre la championne de France des 13-14 ans, Théo Gravouil (6-3, 7-5), et encore plus ce matin face à la très expérimentée Aurélie Védy, entraînée dans un jeu décisif pour conclure le match (6-2, 7-6). On pouvait craindre que la fatigue accumulée ne lui soit préjudiciable.

Dans la seconde manche, alors qu'elle menait 40-15 sur le service de son adversaire, on pouvait penser Myrtille Georges bien partie pour inscrire son nom au palmarès de l'Open de Perros-Guirec. Oui mais voilà, la plus forte mentalement, dimanche, a bien été Elitsa Kostova. La tête de série numéro un a su garder son calme pendant que Georges contestait bien trop longtemps une décision arbitrale, à la fin de la première manche.

Et alors que la Française ruminait ensuite l'incident, Kostova gardait sa concentration et jouait l'esprit libre. **« Je n'ai plus pensé ni à gagner ni à perdre mais seulement à jouer au tennis le mieux possible,** analysait la championne après sa victoire. **Mes matchs précédents, difficiles, m'ont aussi donné le moral pour remporter la finale. »**

Ronan Masson

Elitsa Kostova s'est imposée en finale du tournoi de Perros-Guirec.

Perdant une grande partie de son jeu, Georges a alors laissé filer les points, s'inclinant lourdement dans la deuxième manche (1-6) avant de s'écrouler totalement dans la manche finale (0-6), incapable de réagir alors que Kostova jouait de mieux en mieux. La Bulgare et la Française s'étaient déjà rencontrées à deux reprises, à chaque fois à l'avantage de la première.

Les résultats. *Demi-finales :* Myrtille Georges (N16, France) bat Audrey Bergot (N16, France) 6-3, 6-2 ; Elitsa Kostova (N12, Bulgarie) bat Aurélie Védy (N20, France) 6-2, 7-6. *Finale :* Elitsa Kostova bat Myrtille Georges 5-7, 6-1, 6-0.

_22509

Perros-Guirec

Hiérarchie respectée à l'open GDF-Suez

Dimanche 10 mars, lors de la finale du tournoi de tennis open, la tête de série n° 1, Elitsa Kostova, a battu Myrtille Georges, tête de série n° 2.

Une victoire logique pour la Bulgare sur le score de 5/7, 6/1, 6/0. En demi-finales, Elitsa Kostova, n° 12 Française, avait disposé d'Aurélie Vedy, classée 20e, sur le score de 6/2, 7/6. Myrtille Georges, classée n° 16, avait battu facilement l'autre 16e joueuse française, Audrey Bergot, sur le score de 6/3, 6/2.

La Bulgare, âgée de 22 ans, inscrit son nom au palmarès de la 10e édition du tournoi, organisé par le tennis-club municipal. Les tribunes étaient combles lors de cette finale, et les spectateurs avertis ont apprécié les échanges spectaculaires entre les deux joueuses.

Avant la finale, Nathalie Dechy, la marraine de cette édition, s'est prêtée de bonne grâce à des échanges avec les jeunes joueurs du club. Très souriante et disponible, la championne leur a apporté de la joie. Leurs sourires après les échanges, montraient combien ils avaient apprécié ce moment. Nul doute qu'ils garderont longtemps ce souvenir en mémoire, et qu'il alimentera les discussions à la récréation et à la table familiale.

On peut souligner la parfaite organisation du tournoi, rendue possible par tous les bénévoles du club autour de Philippe Labrot, le président, et Laurent Frot, le directeur du tournoi.

À gauche, Elitsa Kostova, Laurent Frot et Myrtille Georges. À droite, Nathalie Dechy s'est rendue très disponible avec les jeunes, ravis d'avoir pu échanger quelques balles avec elle. En bas, les gradins étaient copieusement garnis.

trégor Sports

1-1 contre Brest B

CFA 2 : Le Lannion FC reste au vent de ses bouées

Open GDF-Suez de Perros-Guirec

Tennis

Elitsa Kostava a renversé la situation

La Bulgare a gagné au mental. Elle remporte en trois sets la dixième édition du tournoi perrosien.

Le vent en poupe, elle avait la faveur des pronostics. Myrtille Georges, expéditive en demi-finale le matin face à Audrey Bergot, semblait moins émoussée que son adversaire. Elitsa Kostova, qui avait dû s'accrocher pour vaincre Théo Gravouil (la championne de France des 13-14 ans) en quart puis Aurélie Védy en demi, a pourtant eu le dernier mot. Au terme de trois sets. *«J'ai effectivement été mise en difficultés lors des matchs précédents mais cela m'a motivée pour la finale. J'ai pas pensé au succès mais d'abord à jouer le meilleur tennis possible,»* a-t-elle confié.

2500 euros

La Bulgare (assimilée n°12 française) était donc bien concentrée. Au bon moment du match. Concentration qui a manqué à Myrtille Georges. Après avoir remporté 7-5 le premier set et mené 40-15 sur le service de son adversaire, la Parisienne (n°16 française) n'a pas digéré une décision arbitrale en fin de première manche et n'a pu se remettre sur de bons rails. Trop tendue et en panne sèche d'inspiration, elle a laissé filé la seconde (6-1) pensant sans doute se refaire lors de la troisième.

Raté. Elitsa Kostova a joué avec les lignes. Utilisant efficacement son revers croisé, régulière au service et puissante sur ses retours, elle ne lui a laissé aucune chance (6-0). Elle souffle ainsi les dix bougies du tournoi perrosien désormais orchestré par Philippe Labrot et son équipe. Et empoche 2500 euros contre 1500 à son adversaire.

B.G.

Résultats - Demi-finales : Myrtille Georges (n°16) bat Audrey Bergot (n°16), 6-2, 6-3 ; Elitsa Kostova (n°12) bat Aurélie Védy (n°20), 6-2, 7-6. Finale : Elitsa Kostova bat Myrtille Georges 5-7, 6-1, 6-0.

La Lannionnaise Pauline Racinet sur la chaise en finale. Elle fera la ligne au prochain Roland-Garros.

Elitsa Kostova, au revers efficace, s'est aussi imposée au mental.

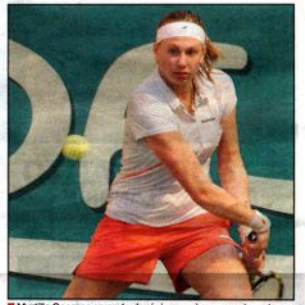

Myrtille Georges en perte de régime après un premier set remporté 7-5.

Séance d'autographes pour Nathalie Dechy la marraine du tournoi.

Les jeunes du TCM Perros en compagnie de Nathalie Dechy. Ils ont échangé quelques balles avec l'ancienne n°11 mondiale.